Поляков В.Б.,
Шалимов П.М.

1956 год в жизни Липецкой области

В шестой пятилетке значительно увеличился и преобразился город Липецк. Выросли новые улицы и целые жилые кварталы. На состоявшейся в феврале 1956 года XII сессии Липецкого городского Совета был рассмотрен и одобрен бюджет города на 1956 год, который определил доходы и расходы в сумме 47 миллионов 216 тысяч рублей, что превышало расходы 1955 года на 18 процентов или на 7 миллионов 246 тысяч рублей. Ассигнования на охрану здравоохранения по сравнению с 1955 годом увеличены более чем на 4 миллиона рублей. На народное образование предусматривалось израсходовать 16 миллионов 676 тысяч рублей.

В городе велось большое строительство объектов соцкультбыта. С апреля 1956 года в поселке НЛМЗ было начато строительство нового колхозного рынка на 250 торговых мест общей стоимостью около 2-х миллионов рублей. (В поселке Новолипецкого металлургического завода на территории действующего рынка началось строительство нового колхозного рынка на 250 торговых мест. Новый рынок будет занимать площадь в 1,5 гектара. Здесь разместятся павильоны: «Овощи и фрукты» на 100 торговых мест, «Молоко» – на 75 торговых мест и павильон «Мясо 2 – на 75 торговых мест. Рынок будет огражден. Всего на строительство колхозного рынка будет израсходовано около 2-х миллионов рублей.

Павильоны рынка строятся по типовому проекту. В них создаются условия для круглогодичного хранения продуктов. Они будут иметь: торговый зал, моечные и машинные отделения, лабораторию, холодильные камеры, кладовые и т.д. В подвальном помещении будут размещены кладовые для овощей. Овощи будут доставляться на 1-й этаж подъемником, грузоподъемностью 500 кг и на тележках развозиться к торговым местам.

Строительство колхозного рынка поручено СМУ-4 треста «Липецкстрой». Сейчас широким фронтом идут работы по строительству первого павильона «Овощи и фрукты». Почти закончено возведение фундамента по всему периметру здания.

В этом году должно быть закончено строительство 1-й очереди рынка, а в будущем году новый колхозный рынок будет построен полностью. – «Ленинское знамя» 1 апреля 1956 г.)

В канун первомайского праздника в торжественной обстановке открывается Дворец культуры Новолипецких металлургов. В июле 1956 года пускается в строй первенец шестой пятилетки хлебозавод № 3 по улице Ленина (ныне улица Студеновская). («Липецкая газета», 24 июля 1956 г.)

Активно велось строительство жилых домов

в поселке завода Чугунных канализационных труб (Трубного завода), где сооружалось сразу 20 двухэтажных домов (ныне улица Гагарина). Были отведены участки для строительства 4-х этажных домов, которые впоследствии предназначались для создания Привокзальной площади. Велось строительство школы и больницы.

В октябре 1956 года начинается строительство областного управления связи по улице Зегеля. На сооружение Дома связи с полезной площадью 1791 кв. м намечалось израсходовать около 5 миллионов рублей. Строительство здания, рассчитанное на 2 года, было поручено коллективу треста «Липецкгорсельстрой» Газета «Ленинское знамя» писала 6 октября: «Еще недавно улица Зегеля начиналась невзрачными одноэтажными домишками, с загрязненными дворами. Теперь улица преображается. Несколько старых домиков уже снесено, и на месте их началось строительство большого здания областного управления связи.

С восточной стороны Дом связи примкнет к существующему зданию телеграфа, над которым будет надстроено еще два этажа».

Город благоустраивался. Коллективом СМУ-5 треста «Липецкстрой» велась работа по асфальтированию городского Центрального рынка. К концу сентября 1956 года рыночная площадь была покрыта асфальтом (около 8 тысяч квадратных метров).

Второй год велось строительство асфальтированной автодороги через лес протяженностью 25 километров от Липецка до Грязей. Строительство дороги, стоимостью более чем 8 миллионов рублей, велось машино-дорожной станцией № 70. («Ленинское знамя» от 28 июля 1956 г.) «План первого полугодия дорожная станция выполнила на 111,2 процента. Производительность труда превысила задание на 50 процентов.

В социалистическом соревновании особенно отличаются бульдозеристы И. Фурсов, И. Замотаев, и А. Попов, вырабатывающие до двух норм в смену. На 150-200 процентов выполняют производственные задания машинист мотокатка

М. Крохотин и грейдерист И. Фоменко. Строители обязались июльский план осуществить досрочно»).

В центре города полным ходом шла реконструкция верхнего пруда на реке Липовка, шефствовала над строительством и благоустройством пруда городская комсомольская организация. Поэтому после реконструкции пруд получил свое второе название «Комсомольский». Берега пруда были выложены парапетом с балясинами и украшены скульптурами спортсменов. Со стороны проезжей части пл. Революции устанавливается павильон, где продавались прохладительные напитки и мороженое. Перед павильоном искрился разноцветными искрами небольшой фонтан.

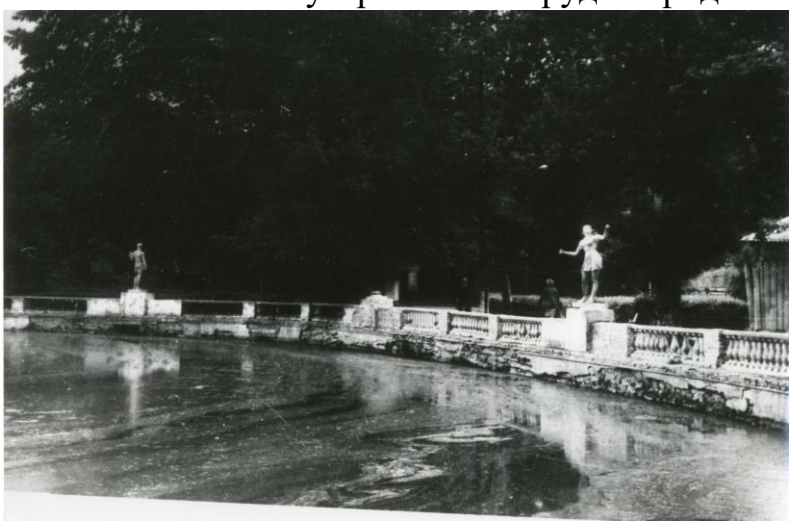

Росла и мужала в труде комсомольская организация Липецка и области.

15 мая 1956 года открывается первая регулярная пассажирская авиалиния из Липецка до Москвы. В этот день с аэродрома Москвы Быково поднялся в воздух пассажирский самолет и взял курс на Липецк. В тот же день десятиместный самолет с пассажирами и почтой, пилотируемый В.С. Арнаутовым и В.Г. Михайловым, поднявшись с Липецкого аэродрома гражданского воздушного флота, через два часа беспосадочного полета прибыл на столичный аэродром. А с 25 июня было открыто регулярное воздушное сообщение между Липецком и Воронежем. Время в пути составляло 35 минут, тогда как на автобусе приходилось тратить около пяти часов.

В сентябре 1956 года на улице Советской, недалеко от Центрального универмага (который располагался на площади Революции, напротив памятника), открывается первый в городе магазин «Ювелирные изделия».

7 ноября 1956 года по улице Фрунзе вступила в строй самая большая столовая № 1 общественного питания (сейчас на этом месте здание облсовпрофа, а новое здание столовой № 1 располагается рядом с «Детским миром» по улице Советской). Кроме столовой № 1 на улице Фрунзе размещалась городская поликлиника, областная библиотека, магазины, закусочные, ателье.

В октябре 1956 года в помещении школы № 31 открывается вечерний факультет Тульского механического института, который положил начало Липецкому политехническому институту (ныне университету).

В первых числах ноября 1956 года Липецкий районный музей преобразуется в областной краеведческий музей,

который располагался в здании Христорождественского Собора на площади Ленина.

В целях улучшения кинообслуживания липчан кинолекторий, располагавшийся по улице Советской, переоборудуется в дневной кинотеатр «Заря». Днем показывались кинофильмы, вечером велась лекционная работа. («Ленинское знамя», 29 сентября).

В 1956 году значительно улучшилось транспортное сообщение в городе. Если раньше трамвай ходил от центра города по улице Первомайской, Фрунзе, пересекая улицу Советскую, поднимался на Плехановскую, а затем сворачивал на улицу Одноличка (ныне площадь Героев, то с 26 октября 1956 года, после того как был соединен последний стык и забит последний костыль на перекрестке улиц Желябова и Плеханова, открывается новое сообщение из центра города с поселком завода «Свободный Сокол». 5 ноября 1956 года в канун праздника Великой Октябрьской социалистической революции состоялось торжественное открытие регулярного трамвайного сообщения.

В начале декабря 1956 года открывается регулярный автобусный маршрут от Центрального рынка до 3-го участка ЛТЗ протяженностью около 13 километров. Маршрут обслуживали 4 комфортабельных (по тем временам) автобуса ЗИС-155.

4 июля 1956 г. Указ Президиума Верховного Совета РСФСР об упразднении Больше-Полянского, Грачевского, Дмитряшевского, Колыбельского, Талицкого и Чибисовского районов.

Трудящиеся нашей области единодушно одобряют и поддерживают постановление ЦК КПСС «О преодолении культа личности и его последствий» от 30 июня 1956 г.

Старейший рабочий радиаторного завода Беспалых «Ошибки, связанные с культом личности, принесли немало вреда советским людям и нашему государству. Центральный Комитет партии правильно поступил, приняв решительные меры к исправлению допущенных ошибок, восстановив ленинские методы коллективного руководства, еще шире развязав творческую инициативу и самодеятельность трудящихся».

На строительстве дамбы и моста. Расширяется фронт работ на строительстве дамбы и моста через реку Воронеж. Гудит земснаряд, вгрызаются в землю ковши экскаваторов, грохочут бульдозеры, спешат грузовые автомашины… Строительные работы в полном разгаре.

Пять мощных бетонированных опор для моста уже установлены. Сейчас здесь проводится бетонирование шестой опоры. К концу месяца будет установлена и седьмая опора, а остальные 5 должны быть забетонированы к январю будущего года. К этому же сроку намечается завершение намыва правобережной части дамбы и укрепление ее откосов для предупреждения от размыва во время весеннего паводка (8 сентября 1956 г.)

Липецкая область выполнила годовой план заготовок и закупок молока.

Труженики сельского хозяйства Липецкой области досрочно, 15 сентября, выполнили годовой план заготовок и закупок молока. Сдано и продано молока государству на 30 тысяч тонн больше, чем к этому времени в 1955 году.

За 11 месяцев текущего хозяйственного года производство молока в колхозах по сравнению с прошлым годом увеличилось в 1,6 раза. Надоено молока в среднем на корову по 1804 килограмма, или на 666 килограммов больше, чем было надоено за это время в прошлом году.

Предприятия молочной промышленности области выполнили годовой план производства животного масла на 105 процентов и молочной продукции на 178 процентов. Выработано животного масла на 780 тонн и цельномолочной продуктов на 3350 тонн больше, чем в прошлом году. («Ленинское знамя», 18 сентября)

Новая горно-промышленная школа.

На базе школы ФЗО Липецкого рудоуправления в этом году организована горно-промышленная школа, которая будет готовить высококвалифицированных рабочих горных и строительных профессий: забойщиков, проходчиков, крепильщиков, старших рабочих по настилу и ремонту путей, мотористов шахтных установок, плотников и каменщиков. С целью лучшей подготовки молодых рабочих – срок обучения увеличен до 10 месяцев. Учащиеся будут находиться на полном государственном обеспечении. («Ленинское знамя», 22 сентября).

2 ноября, к 18 часам, стадион «Буревестник» заполнили представители колхозов, МТС и совхозов области, а также рабочие и служащие предприятий и советских учреждений областного центра. Здесь состоялся многолюдный митинг трудящихся, посвященный выполнению социалистических обязательств по производству картофеля, молока и других продуктов сельского хозяйства.

Среди собравшихся – знатные животноводы, полеводы, механизаторы, специалисты сельского хозяйства – те, кто своим самоотверженным трудом внес

достойный вклад в дело увеличения производства сельскохозяйственной продукции. Здесь же представители промышленных предприятий и строительных организаций, шефствующих над колхозами, которые помогли труженикам сельского хозяйства области добиться успехов в общенародной борьбе за повышение продуктивности животноводства и урожайности колхозных полей.

Открывая митинг, заместитель председателя исполкома областного Совета депутатов трудящихся Н.С. Корнеев предоставляет слово секретарю Липецкого областного комитета партии Ф.Г. Жаричу, который под горячие аплодисменты участников митинга зачитывает приветствие ЦК КПСС и Совета Министров СССР труженикам сельского хозяйства Липецкой области.

Резолюция митинга.

В 1956 году колхозы и совхозы области получили хороший урожай картофеля, что позволило досрочно выполнить план заготовок и закупок этой продукции. Государству сдано и продано 158 тысяч тонн картофеля, или в два раза больше, чем было сдано в 1954 году. Производство молока за три прошедших года возросло в 3,4 раза. В истекшем году колхозы получили в среднем от каждой фуражной коровы по 2028 килограммов, а совхозы – по 3227 килограммов молока. Область досрочно выполнила план заготовок и закупок молока. На 20 октября государству сдано и продано молока на 36 тысяч тонн больше, чем за это же время 1955 года. Производство мяса возросло за последний год в полтора раза, а свинины – почти в два раза. Досрочно выполнен государственный план заготовок и закупок шерсти.

В ходе социалистического соревнования с тружениками сельского хозяйства Винницкой и Тамбовской областей за крутой подъем производства сельскохозяйственных продуктов в колхозах и совхозах нашей области выросли сотни передовиков, добившихся замечательных успехов. 160 доярок надоили свыше 3000 килограммов молока от каждой фуражной коровы. Колхозные доярки тт. Кузина и Золотухина надоили более 4,5 тысяч килограммов молока от каждой коровы. Доярки т.т. Дергачева, Капустина из совхоза «Трубетчинский» т. т. Дедова, Беляева и Демина из совхоза «Конь-Колодезский» получили свыше 5 тысяч килограммов молока от каждой закрепленной за ними коровы. Подлинным мастером своего дела стала свинарка колхоза имени Маяковского Измалковского района т. Сергеева, получившая по 28 поросят от каждой свиноматки. Приплод от закрепленных за ней свиней дал колхозу 19 тонн мяса.

Успехи передовиков свидетельствуют о том, что наша область располагает огромными резервами для дальнейшего развития всех отраслей сельского хозяйства.

11 декабря 1956 г. в Липецке на доме, в котором провел свои детские и юношеские годы Г.В. Плеханов, открыта мемориальная доска.

Участники Всесоюзной сельскохозяйственной выставки 1956 года, награжденные Большой

золотой медалью: Воловченко Иван Платонович – директор совхоза «Петровский» Добринского района; Буйволов Петр Иванович – директор совхоза «Отрада» Хворостянского района; Капустина Александра Васильевна – доярка совхоза «Трубетчинский» Трубетчинского района. За надои молока по 5592 килограмма на каждую фуражную корову; Крутова Екатерина Васильевна – доярка совхоза «Трубетчинский» Трубетчинского района. За надои молока по 5355 килограммов на каждую фуражную корову; Вялкина Анна Игнатьевна – доярка совхоза «Трубетчинский» Трубетчинского района. За надои молока по 5258 килограммов на каждую фуражную корову; Гурьева Мария Михайловна – свинарка колхоза имени Сталина Чернавского района. За выращивание 27,9 делового поросенка от каждой свиноматки. («Ленинское знамя» от 28 декабря 1956 года).

Промышленность города Липецка 28 декабря 1956 года завершила выполнение годового плана по выпуску валовой продукции.

Крупнейшее предприятие города – тракторный завод выпустил дополнительно к плану товарной продукции на несколько миллионов рублей. 50 тысяч квадратных метров отопительных радиаторов выпустил сверх годовой программы радиаторный завод. Большое количество продукции сверх плана выпустил коллектив завода ферросплавов. Более 1300 тонн труб отлито сверх плана на Липецком заводе чугунных канализационных труб.

В конце февраля 1956 года состоялся XX съезд КПСС. Подготовка к нему велась в традиционном для того времени духе – с многочисленными рапортами, вахтами, обязательствами. В учреждениях еще висели портреты Сталина, на площадях возвышались его монументы. Однако в некоторых статьях центральных газет, в политических брошюрах, пока еще осторожно, стал упоминаться «культ личности», подчеркивалось, что возвеличивание одной фигуры вождя противоречит духу марксизма-ленинизма. Постепенно становились известными факты незаконных, фальсифицированных процессов.

25 февраля 1956 г. выступление Н.С.Хрущева на вечернем заседании съезда с докладом «О культе личности и его последствиях». Делегаты одобрили решение скрыть доклад от народа.

Однако удержать в тайне доклад не удалось. Уже через три дня его полный текст опубликовали многие газеты мира и наперебой передавали радиостанции. Советские средства информации хранили молчание. Политическое руководство принимает решение разослать текст доклада партийным организациям для зачтения на собраниях членов партии и комсомольцев с приглашением актива рабочих и служащих. Но одновременно «Правда» публично отмежевалась от текста доклада, опубликованного за границей, делая вид, что никакого доклада вообще не было.

Но слухи неудержимо расползались по стране. Советские люди, десятилетиями скованные пропагандой культа личности Сталина, в большинстве своем отказывались верить порочащим Сталина сведениям. Доклад так и не был тогда опубликован и со временем стал превращаться в малоправдоподобную легенду. Только в марте 1989 года, идя на встречу требованиям советской общественности, новый журнал «Известия ЦК КПСС» напечатал текст этого

доклада, спустя ровно 33 года после того, как он был произнесен и стал известен всему миру.

В то время было подготовлено лишь постановление ЦК КПСС «О культе личности и его последствиях».

В 1953-1955 годах процесс реабилитации невинно осужденных шел крайне медленно, как бы нехотя. Процедура освобождения и пересмотра дел была очень затянута, так как в Генеральной прокуратуре и КГБ работало немало людей, принимавших непосредственное участие в массовых репрессиях.

По настоянию Хрущева в существовавшее тогда руководство ГУЛАГа для ускорения процесса реабилитации были введены некоторые старые партийцы, вышедшие на свободу. Было создано около 90 комиссий, полномочия которых приравнивались к полномочиям Президиума Верховного Совета. На свободу выходили сотни и сотни тысяч человек. Но все проходило как бы полугласно, об этом не рассказывалось в газетах, освобождаемым выдавалось мизерное денежное пособие, у многих возникали трудности с жильем, пропиской, работой. Непоследовательность процесса реабилитации сказывалось и в том, что не были обнародованы имена палачей, доносчиков и секретных осведомителей. Большинство из них избежало заслуженного наказания.