Поляков В.Б.,
Щукина Е.П.

Конец 1954-1955 годы в жизни Липецкой области

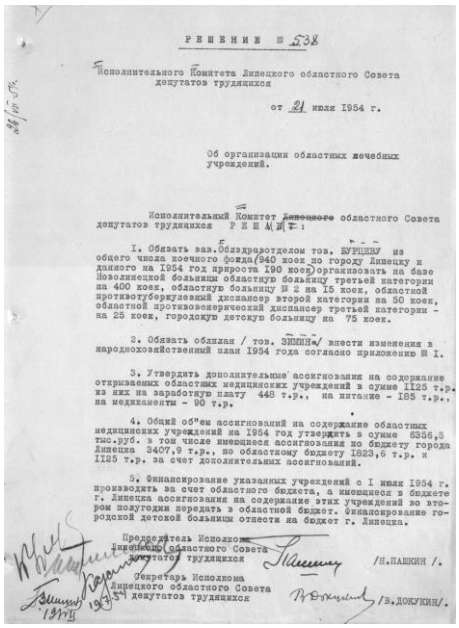

Решение № 538

Исполнительного Комитета Липецкого областного Совета депутатов трудящихся

от 21 июля 1954 г.

Об организации областных лечебных учреждений.

Исполнительный Комитет Липецкого областного Совета депутатов трудящихся Р Е Ш И Л :

1. Обязать зав.облздравотделом тов. БУРЦЕВУ из общего числа коечного фонда (940 коек по городу Липецку и данного на 1954 год прироста 190 коек) организовать на базе Новолипецкой больницы областную больницу третьей категории на 400 коек, областную больницу № 2 на 15 коек, областной противотуберкулезный диспансер второй категории на 50 коек, областной противовенерический диспансер третьей категории - на 25 коек, городскую детскую больницу на 75 коек.

2. Обязать облплан / тов. ЗИМИН / внести изменения в народнохозяйственный план 1954 года согласно приложению № 1.

3. Утвердить дополнительные ассигнования на содержание открываемых областных медицинских учреждений в сумме 1125 т.р. из них на заработную плату 448 т.р., на питание - 185 т.р., на медикаменты - 90 т.р.

4. Общий об"ем ассигнований на содержание областных медицинских учреждений на 1954 год утвердить в сумме 6336,5 тыс.руб. в том числе имеющиеся ассигнования по бюджету города Липецка 3407,9 т.р., по областному бюджету 1823,6 т.р. и 1125 т.р. за счет дополнительных ассигнований.

5. Финансирование указанных учреждений с 1 июля 1954 г. производить за счет областного бюджета, а имеющиеся в бюджете г. Липецка ассигнования на содержание этих учреждений во втором полугодии передать в областной бюджет. Финансирование городской детской больницы отнести на бюджет г. Липецка.

Председатель Исполкома Липецкого областного Совета депутатов трудящихся /Н.ПАШКИН /.

Секретарь Исполкома Липецкого областного Совета депутатов трудящихся /В.ДОКУКИН/.

Особое внимание уделялось развитию и совершенствованию здравоохранения.

11 февраля 1955 г. сдается новый корпус областной больницы на 200 коек. При больнице размещалась поликлиника, оборудованная самой новой, по тем временам аппаратурой. В больнице были открыты глазное, ушное, гинекологическое и неврологическое отделения.

В том же месяце 1955 года в городе открывается детская больница на 75 коек с поликлиникой.

В 1955 году были начаты большие работы по капитальному ремонту Липецкого курорта и благоустройству прилегающего к курорту Нижнего парка. Парк в то время находился в ведении курорта, и все работы, связанные с благоустройством парка, были тесно связаны с развитием курорта. Большое внимание на курорте уделялось лечебной физкультуре. С этой целью в глубине парка возводится целый спортивный городок. С июня 1955 года Нижний парк передается в ведение горисполкома.

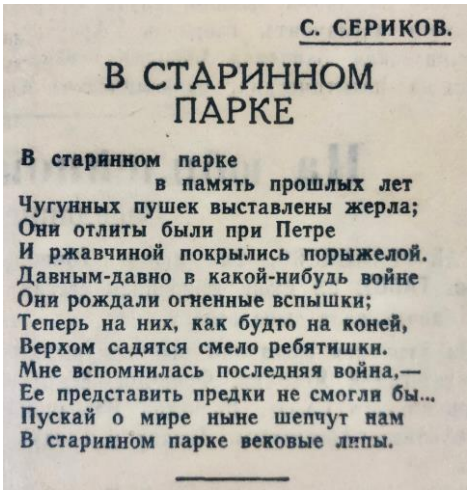

С. СЕРИКОВ.

В СТАРИННОМ ПАРКЕ

В старинном парке
в память прошлых лет
Чугунных пушек выставлены жерла;
Они отлиты были при Петре
И ржавчиной покрылись порыжелой.
Давным-давно в какой-нибудь войне
Они рождали огненные вспышки;
Теперь на них, как будто на коней,
Верхом садятся смело ребятишки.
Мне вспомнилась последняя война,—
Ее представить предки не смогли бы...
Пускай о мире ныне шепчут нам
В старинном парке вековые липы.

Знаменательным событием в жизни города было празднование 150-летнего юбилея Липецкого курорта, который проходил 8 мая 1955 года. К этому времени курорт располагал лечением целебными грязями, хвойными, солеными,

углекислыми ваннами. Вводились целебные радоновые ванны… Если в 1954 году на курорте прошли курс лечения 7,5 тысяч человек, то за три месяца 1955 года в здравнице побывало 1200 человек.

21 мая 1955 года на Липецком тракторном заводе выпускается 50-тысячный пропашной трактор. Газета "Ленинское знамя" писала: "Медленно движется конвейерная лента, неся на себе десятки новых машин. Среди них трактор необычного цвета: выкрашенный свежим красным лаком, - он будто из перламутра. Это пятидесятитысячная машина,

Кировец

Увеличивать выпуск отличных машин!

За досрочное выполнение производственных заданий

По десять годовых норм

Дружная работа

Передовики соревнования

Цифры и факты

изготовленная заводом со времени пуска. Под гром аплодисментов рабочих, инженеров и техников завода и многочисленных гостей красавец-юбиляр сходит с главного конвейера…

21 мая на предприятии состоялся многотысячный митинг, прошедший с большим подъемом. Выпуск 50-тысячного трактора для коллектива завода большое знаменательное событие.

Радуясь достигнутому, тракторостроители считают своим кровным долгом совершенствовать производство на основе широкого внедрения достижений науки, техники и передового опыта, полнее использовать имеющиеся резервы роста производительности труда, снижения себестоимости и улучшения качества продукции"(газета ЛТЗ «Кировец» №60 от 24.05.1955).

Продолжались работы по строительству новой трамвайной линии, соединяющей город с заводом "Свободный Сокол". С весны нынешнего года уложено 4 километра пути при плане 5,4 километра. Закончена забивка свай и начато бетонирование береговых устоев Студеновского моста, через который будет проложена трамвайная линия.

На всем протяжении пути идет балластировка и подготовка к

устройству других искусственных сооружений. (19 июня 1955 г.).

Пополнение трамвайного парка. На днях городской трамвайный парк пополнился несколькими вагонами, прибывшими из Ленинграда. Парк насчитывает сейчас 34 моторных и прицепных вагонов. (24 июля 1955 г.).

В Липецке по улице Зегеля оборудуется магазин № 53, в котором товары будут отпускаться без продавца.

Продукты на полках находятся в расфасованном виде. Войдя в магазин покупатель выберет то, что ему нужно, потом подойдет к кассе и оплатит стоимость товара. После этого сам возьмет купленное. (Ленинское знамя. 26 июня 1955 г.)

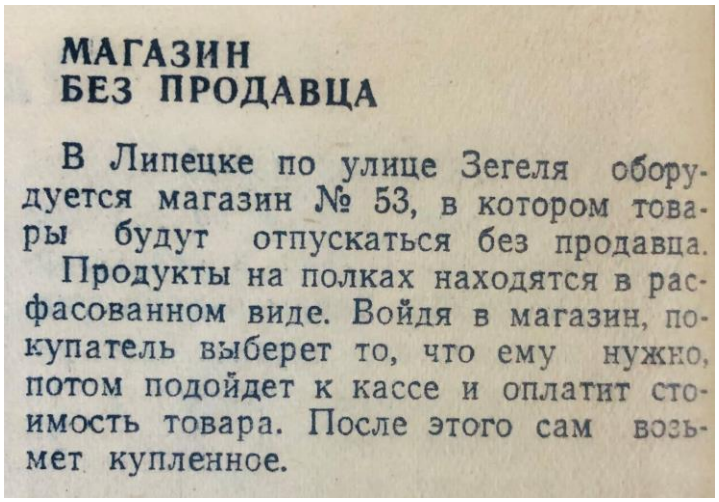

МАГАЗИН БЕЗ ПРОДАВЦА

В Липецке по улице Зегеля оборудуется магазин № 53, в котором товары будут отпускаться без продавца.

Продукты на полках находятся в расфасованном виде. Войдя в магазин, покупатель выберет то, что ему нужно, потом подойдет к кассе и оплатит стоимость товара. После этого сам возьмет купленное.

На Интернациональной площади. В недалеком будущем Интернациональная площадь будет одним из красивейших мест Липецка. Сейчас здесь полным ходом идет строительство Дома Советов, гостиницы, 129-квартирного жилого дома, которое осуществляется строительным управлением № 4 треста "Липецкстрой".

На стройке Дома Советов ведется кладка третьего этажа и облицовка керамическими плитами. На строительстве гостиницы и 129-квартирного жилого дома производится перекрытие сборным железобетоном вторых этажей. (7 августа 1955 г.)

В августе 1955 года Липецкий пединститут переезжает с улицы Советской в здание, где размещалась 6 спецшкола ВВС, по улице Ушинского в поселке завода "Свободный Сокол". Просторному четырехэтажному

корпусу с большим количеством светлых аудиторий, кабинетов и залов радовались как студенты, так и преподаватели. В новом здании было 3 лекционных зала на 100-120 мест каждый, библиотека, читальный зал на 100 мест, лаборатории и т.д. В этом же году в институте открывается новый – исторический факультет.

В октябре 1955 года в Липецке вступила в строй большая АТС на 10 тысяч абонентов. В этом же году на улице Фрунзе открывается областная библиотека с книжным фондом в 130 тысяч экземпляров.

В ноябре 1955 года на сооружении подъездной дамбы уже работало 3 земснаряда. По левобережному подходу к мосту объем земляных работ был выполнен уже на две трети. Велись работы по мощению откосов насыпи, заканчивалось сооружение искусственных оснований опор. Все с нетерпением ждали окончания строительства моста.

23 ноября 1955 г. состоялась третья сессия Липецкого областного Совета депутатов трудящихся. С отчетным докладом о работе исполкома областного Совета депутатов трудящихся выступил председатель облисполкома Н.С.Пашкин. "В целях приближения руководства к промышленному и колхозно-совхозному производству Советское правительство в январе 1954 года приняло решение об образовании ряда новых областей, в том числе Липецкой области, и предприняло ряд мер, направленных на подъем их хозяйства и культуры…

Вместе с ростом индустриальной мощи страны растет и успешно развивается промышленность нашей области. Выпуск промышленной продукции за 10 месяцев 1955 года, в сравнении с тем же периодом 1954 года, увеличился на 18,8 процентов. Проведена некоторая работа по дальнейшему развитию местной промышленности. Если в 1953 году предприятиями местной промышленности было выпущено продукции на 298,2 млн. рублей, то к концу 1955 года выпуск продукции возрастет до 452,3 млн. рублей.

Итоги хозяйственного года показывают, что колхозы в целом не выполнили перспективных планов по увеличению производства зерна. Не справились с этой задачей и совхозы. Невыполнение плана производства зерна объясняется низкой урожайностью в ряде колхозов, а также некоторым сокращением посевов колосовых культур.

Сельское хозяйство

19 июня 1955 г. в газете "Ленинское знамя" опубликовано обращение колхозников Лебедянского района ко всем колхозникам, работникам животноводческих ферм колхозов, рабочим совхозов, МТС, специалистам сельского хозяйства и работникам заготовительных организаций Липецкой области с призывом развернуть социалистическое соревнование за резкое повышение продуктивности животноводства, увеличение производства молока, мяса, яиц, шерсти и досрочное выполнение и перевыполнение планов заготовок и закупок продуктов животноводства.

В Колыбельском, Троекуровском, Дмитряшевском, Грачевском, Долгоруковском, Измалковском и многих других районах области среди комсомольцев и молодежи, окончивших 10 классов средней школы, началось замечательное движение "Пойдем на работу в колхозы, МТС и совхозы!" – заявили они.

В числе первых комсомольцев, изъявивших желание пойти по окончании школы-десятилетки на работу в колхозы и машинно-тракторные станции – комсомольцы Тамара Даньшина и Евгения Ельчанинова из Колыбельского района, Валентина Асламова и Владимир Корчагин из Дмитряшевского района. Они обратились к юношам и девушкам нашей области, окончившим среднюю школу в нынешнем году, с призывом последовать их примеру: пойти на работу в колхозы, МТС и совхозы, чтобы там своим трудом помочь выполнению задач, поставленных перед сельским хозяйством партией и правительством. (13 июля 1955 г.)

Сдано и продано государству хлеба на 10 миллионов 479 тысяч пудов больше, чем в 1953 году, в том числе пшеницы – на 2 миллиона 666 тысяч пудов. Выполнены планы поставок государству льносемян, подсолнечника, сена, семян многолетних трав и шерсти.

Перевыполнен план озимого

сева и подъема зяби. Серьезная работа проведена по внедрению в производство достижений агробиологической науки и опыта и передовиков сельского хозяйства. Не на отдельных участках, а на всей посевной площади были применены такие прогрессивные агротехнические приемы, как квадратно-гнездовой и квадратный способы посева и посадки пропашных культур, картофеля и овощей, выращивание рассады в торфоперегнойных кубиках.

За минувший год резко поднялся уровень механизации в полеводстве и животноводстве. Механизаторы МТС освоили много новых машин и сельскохозяйственных орудий.

По пути неуклонного подъема идет животноводство – важнейшая отрасль сельского хозяйства. Поголовье крупного рогатого скота увеличилось в области в 1954 году на 17,9 процента, свиней – почти на одну четверть и овец – на 15,9 процента. Выполнен государственный план роста крупного рогатого скота и свиней. Надои молока от одной фуражной коровы составили 1161 килограмм – это на 436 килограммов больше, чем в 1953 году.

Широко известна среди работников сельского хозяйства звеньевая Пелагея Кузнецова из колхоза имени Мичурина Лебедянского района, добившаяся урожая в 270 центнеров картофеля с гектара, бригадир Филипп Евстафьев из колхоза имени Ильича Добринского района, получивший урожай в 24 центнера проса с гектара, бригадир Тимофей Иванников из колхоза имени Сталина Краснинского района, снявший урожай в 20,5 центнера озимой пшеницы с гектара, а также доярка Пелагея Сарычева из колхоза имени Куйбышева Лебедянского района, надоившая по 3548 килограмм молока от каждой фуражной коровы.

Главный комитет Всесоюзной сельскохозяйственной выставки присудил дипломы и премии лучшим участникам выставки по Липецкой области.

В совхозе "Трубетчинский" надоили от каждой коровы в среднем по 4457 килограммов молока в год и достигли высокой продуктивности свиней. Выращены хорошие урожаи проса, кормовых корнеплодов, тимофеевки. В совхозе "Агроном" на сотнях гектаров садов получили высокий урожай яблок и ягод. С каждого из 247 гектаров старых садов собрано в среднем за последние два года по 73 центнера яблок. Оба эти хозяйства премированы дипломами первой степени.

Дипломами второй степени награждено семь хозяйств. В их числе совхоз "Петровский", где с каждого из 352 гектаров получили по 264 центнера сахарной свеклы. Здесь также выращены большие урожаи проса и ячменя.

Большой золотой медалью ВСХВ награждено пять передовиков сельского хозяйства. Малой золотой – также пять. Большой серебряной – 25 и Малой серебряной – 76 человек.

Свинарка колхоза имени Сталина Чернавского района М.Гурьева, вырастившая от закрепленных за нею свиней в среднем по 24 поросенка награждена Большой золотой медалью и швейной машиной. Доярка совхоза "Трубетчинский" А. Капустина, надоившая от закрепленных за ней коров по 5044 килограмма молока в год, также удостоена Большой золотой медали выставки и награждена радиоприемником.

Председатель колхоза имени Маленкова Добринского района т. Симонов за достижение хозяйством высоких урожаев сахарной свеклы и больших настригов шерсти награжден Малой золотой медалью выставки и мотоциклом. Директор совхоза "Петровский" И.Воловченко награжден Большой серебряной медалью ВСХВ и радиоприемником. Всего ценными премиями награжден 51 участник выставки.

Торговая сеть нашей области пополнилась в первом полугодии 16 новыми магазинами и лавками. Они построены по типовым проектам и отвечают всем требованиям культурной советской торговли.

Открылся недавно сельмаг в деревне Сокольское Желто-Песковского сельсовета Липецкого района. В нем имеются отделы готового платья, культтоваров и тканей. Хорошо оборудованы также новые магазины в деревне Аненка Аненского сельсовета Тербунского района, в деревне Филатовка Мало-Хомутецкого сельсовета Добровского района и другие.

Закончено строительство районных магазинов в Хлевенском и Боринском районах, продовольственного и хозяйственного магазинов в Хлевенском районе, чайной в Грачевском районе, сельмага в деревне Ягодное Данковского района. В августе они должны войти в строй.

Ведется строительство двухэтажных универсальных магазинов в райцентрах Водопьяновского, Становлянского, Волынского, Лебедянского и Лев-Толстовского районов.

Всего на расширение торговой сети потребительской кооперации нашей области отпущено в этом году 12 миллионов рублей. (26 июля 1955 г.)

Промышленность

Хорошими трудовыми успехами встречали трудящиеся Липецкой области новый, 1955 год.

Выпуск валовой продукции за 10 месяцев 1954 года в сравнении с тем же периодом 1950 года возрос на Новолипецком металлургическом заводе на 793,9 процента, липецком заводе силикатного кирпича – 261,3 процента, липецком мясокомбинате – 196,4 процента и на липецком заводе ферросплавов – на 117,3 процента.

Промышленные предприятия области усилили помощь сельскому хозяйству. Расширилось производство товаров народного потребления. Новых достижений добились железнодорожники, работники автомобильного транспорта.

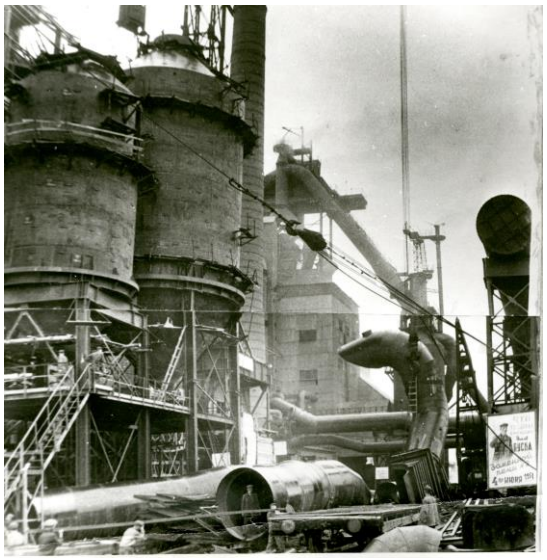

Цифры и факты. За годы пятой пятилетки коэффициент использования полезного объема доменных печей на Новолипецком металлургическом заводе улучшен с 1,14 до 0,92. К концу шестой пятилетки намечено снизить его до 0,86.

Выплавка чугуна на одного доменщика в 1955 году по сравнению с 1951 годом выросла более чем в полтора раза.

Температура дутья за пятую пятилетку увеличена на заводе с 615 до 840 градусов.

В чугунолитейном цехе монтируется компрессор, что позволит перевести ряд трудоемких операций на пневматику. В результате съем литья с квадратного метра производственной площади увеличится на 15 процентов.

В 1955 году ТЭЦ завода даст электроэнергии в два с лишним раза больше, чем в 1950 году. Сейчас монтируется блок, мощность которого равна мощности всех действующих на ТЭЦ турбогенераторов.

Сотни металлургов предприятия неустанно повышают свои знания. 178 работников завода учатся без отрыва от производства в вечерней средней школе. 63 человека – в институтах и техникумах. Машинисты турбогенераторов А.Попадьин и А.Тормышев занимаются на третьем курсе и кочегар С.Жердев на первом курсе Московского энергетического техникума, начальник газоочистки И.Шарапов – на четвертом курсе машиностроительного института.

В этом году 84 рабочих овладели новыми профессиями. На курсах повышения квалификации занимались 179 человек. С целью заимствования лучшего опыта на передовых предприятиях страны побывали 28 человек только из числа рядовых рабочих завода. (7 октября 1955 г.).

Реконструкция завода. Елецкий пивоваренный завод реконструируется. Выпуск пива переводится на новую технологическую схему.

В ближайшее время на заводе будут установлены новая холодильная установка, фильтровальные прессы и другое оборудование.

Все это позволит улучшить качество и увеличить выпуск "жигулевского пива" в 2,5 раза.

На реконструкцию завода отпущено 480 тысяч рублей. (6 сентября 1955 г.)

Культура

Говоря об итогах 1954 года, нельзя не отметить, что он ознаменовался успехами и на культурном фронте. За год в области открылись 87 новых сельских библиотек и 4 детских. В ряде районов сооружаются дома культуры, колхозные клубы. Улучшилось состояние народного образования.

Спорт

2 октября 1955 года в Липецке прошла первая комбинированная эстафета на приз газеты "Ленинское знамя". Команда "Спартак" прошла 23-километровую дистанцию за 1 час 3 минуты 46 секунд. На полторы минуты отстала от победителей первая команда педагогического института. Третье место завоевали спортсмены горно-металлургического техникума. (4 октября 1955 г.)

Память

В труде, как в бою – письма участников Великой Отечественной войны, опубликованные в газете "Ленинское знамя" 8 мая 1955 года.

Знамя победы вдохновляет – письмо И. Макаренкова, Героя Советского Союза, работника Новолипецкого металлургического завода.

«9 мая 1945 года над миром заколыхалось знамя Победы. Оно реет и теперь, вызывая в сердцах людей воспоминания о минувших тяжелых днях и вселяя уверенность в непобедимость советского народа и его армии-освободительницы.

10 лет прошло с тех пор. Советские люди залечили раны, нанесенные войной, и уверенно идут вперед к коммунизму. Из года в год увеличивается выплавка металла, производство машин, станков и предметов широкого потребления, растет материальное благосостояние трудящихся.

У нас нет сейчас такого человека, который бы хотел войны. Возьмем металлургов нашего завода. Все они заняты одной мыслью – дать Родине побольше продукции. Войны мы не хотим, нам ненавистно даже само слова "война", мы мирные люди, но если потребуется, мы готовы стать под боевые знамена и в любую минуту выступить с оружием в руках против любого врага».